AGIR pour ne plus SUBIR

Union des Démocrates Musulmans Français

LE LIVRET D'ACCUEIL

http://parti-udmf.fr

SOMMAIRE

Lettre d'accueil du Président
La Charte déontologique de l'adhérent

L'équipe interne
L'organisation

Le Pourquoi
Analyse du contexte politique

Le Pour qui
Mobiliser la Nation pour la sauvegarde de nos idéaux républicains

Le Comment
Dé-islamiser les débats pour s'attaquer aux préoccupations des français

Nos Valeurs
LEADERS (Liberté, Excellence, Autonomie, Diversité, Ethique, Responsabilité, Solidarité)

Le Logotype
Trois espaces, trois références, trois univers

La Mémoire
L'apport et la contribution des musulmans à la Nation

Couleur politique et Slogans
L'or, symbole de l'éveil des consciences

Questions usuelles
Pourquoi un parti pour les musulmans de France?

À l'intention de nos nouveaux adhérents,

Si vous recevez ce support, c'est que vous venez de nous rejoindre et nous tenons à vous remercier pour votre confiance. Je tiens tout particulièrement à vous souhaiter la bienvenue au sein de l'Union des Démocrates Musulmans Français.

C'est à travers vous, notamment par le biais de votre réseau proche, que les autres citoyens découvriront davantage notre mouvement politique. Cela fait donc de vous notre vitrine et nos ambassadeurs.

La communication que vous aurez, en tant que tel, sera donc déterminante puisqu'elle aura un impact décisif sur l'image de notre mouvement. Voila pourquoi il est si important pour nous que chaque adhérent puisse trouver sa place entière au sein de l'UDMF car vous en êtes la BASE et le moteur.

Vous allez, d'ici peu, être invité à nous rencontrer, peut-être aussi à nous accompagner sur le terrain pour rejoindre nos futurs électeurs ou encore à participer à l'élaboration de propositions qui vous sont chères. Il est donc primordial de connaître notre vision afin d'être en phase avec nos principes.

Ce support vous aidera donc à mieux connaître nos valeurs afin que vous puissiez comprendre ce qui fait aujourd'hui notre énergie et nous définie comme un Parti Éthique, Démocratique, Laïc et Républicain.

Nous vous souhaitons de vous épanouir pleinement au sein de votre nouvelle famille politique qu'est l'Union des Démocrates Musulmans Français.

En signant ce document, vous vous engagez à respecter notre charte déontologique et à l'appliquer

Nagib AZERGUI, président de l'UDMF

Fait à :..... .....le :.....

Nom :.....Prénom :.....

Signature :

Exemplaire à conserver par l'adhérent

NOTRE ÉQUIPE INTERNE

Organigramme

Fondateur et Président du Parti
Nagib AZERGUI

Secrétaire national
Emir MEGHERBI

Trésorière
Elham AIT-SERHANE

Porte-parole
Eric BERLINGEN

Communication
Samira SIDHOUM

Déploiement du mouvement sur le territoire

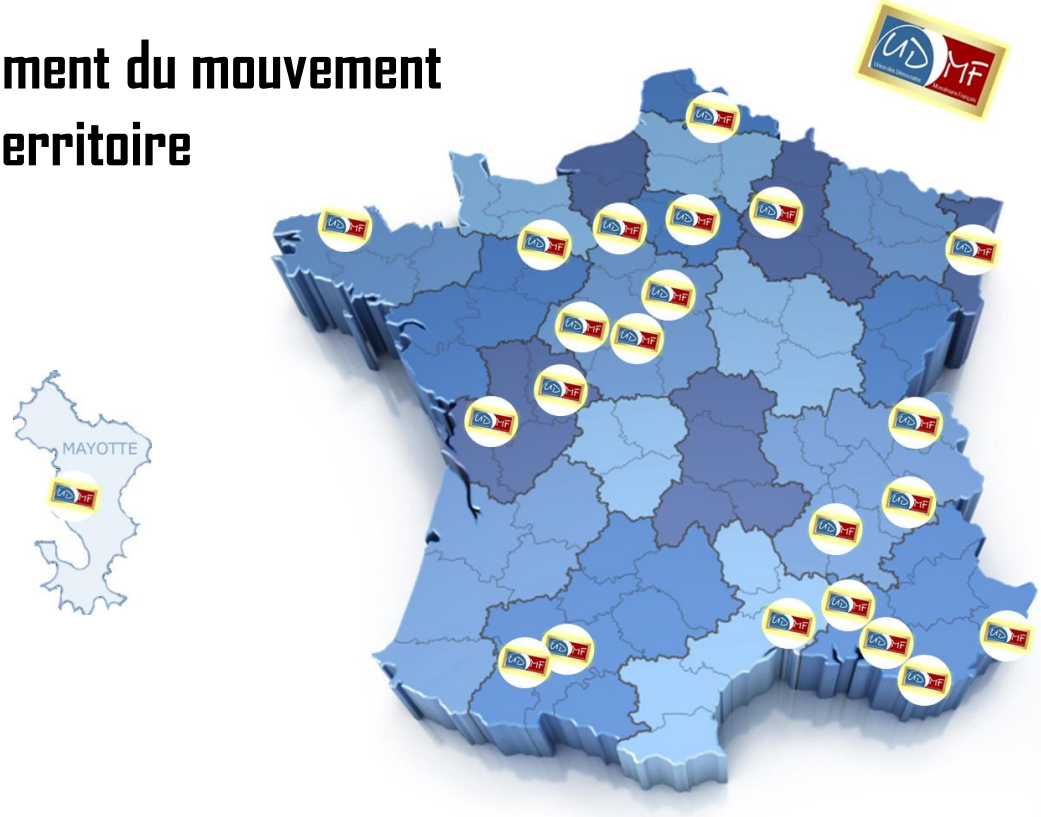

LE POURQUOI

En l'espace d'une décennie, le **musulman** est devenu un sujet central dans la vie publique, médiatique, littéraire, philosophique et politique dans notre pays.

Toutes les élections que nous avons connues depuis les régionales de 2004 ont toutes été ponctuées par des lois liberticides dirigées clairement en direction de tout un pan de la communauté nationale sans vouloir la nommer clairement.

Cette stratégie a été sciemment mise en place pour éviter de parler du manque de proposition cohérente pour endiguer ce qui touche l'ENSEMBLE de la communauté nationale :

- La crise économique, le chômage, le logement, l'Éducation, la santé, la sécurité, la précarité, les délocalisations etc….

Ce matraquage incessant, couplé à l'actualité internationale, a progressivement contaminé les esprits jusqu'à provoquer un profond rejet de plus en plus assumé et décomplexé envers le **musulman**.

Celui-ci est aujourd'hui taxé de tous les maux. **Il** est caricaturé pour coller au cliché le plus obscur. On cherche à **LE** ficher comme au temps de la Gestapo par certains maires à l'instar du maire de Bézier, **IL** est désigné comme ennemi de l'intérieur, comme la 5ème colonne par Monsieur Estrosi.

Cette escalade rappelle malheureusement les heures les plus sombres de notre Histoire et doit interpeller la Nation toute entière car ce rejet, cette haine, sont une entorse à nos idéaux républicains.

Voici pourquoi, nous avons voulu placer ce mot [**musulman**] au cœur même de notre sigle afin d'interpeler l'ensemble des citoyens et non uniquement ceux qui sont les victimes de ce procédé.

LE POUR QUI

Nous assistons à une islamisations de tous les débats

- Emploi, Sécurité, Banlieue, Identité nationale…….

Les français assistent, depuis plus de dix ans, à une actualité où le **musulman** porte en lui toute la responsabilité du déclin du pays.

On parle de « *Français de souche* », on parle « *d'assimilation* », on parle de « *race blanche* », de culture « *judéo chrétienne* » de la Nation, on expose la théorie « *du grand remplacement* » sur les plateaux TV...

- Nos élites (chroniqueurs, écrivains, philosophes, élus de la république) participent jour après jour inexorablement au morcèlement de notre cohésion nationale.

<u>En conclusion</u> :

Ce rejet aujourd'hui organisé, structurel ne doit donc pas être un problème « communautaire» qui ne concernerait exclusivement ceux pris pour cible.

- CELUI-CI doit être un problème qui touche **TOUS LES FRANÇAIS** sans distinction aucune.

LE COMMENT

Pour lutter contre ce rejet, nous avons donc décidé d'interpeller les français sur ces dérives républicaines, en inscrivant le mot « Musulman» dans notre sigle :

- un mot qui renvoi aujourd'hui directement au prisme du fondamentalisme, de l'intégrisme, du sectarisme primaire.

Il faut donc casser les clichés en faisant preuve de pédagogie pour rappeler nos principes, nos devises et nos idéaux républicains.

Le musulman est devenu un enjeu électoral incontournable et l'Union des Démocrates Musulmans Français est donc LA réponse politique à la construction d'un problème purement politique.

Nous voulons bâtir des ponts afin de réunir les citoyens dans leur grande diversité et non ériger des murs comme le font aujourd'hui certains pyromanes de la république.

Le rappel

Nous voulons rappeler notamment que la laïcité en vigueur dans notre pays ne devrait pas être un outil pour discriminer mais au contraire pour lutter contre les inégalités et les injustices.

Nous souhaitons également remémorer nos fondements républicains en commençant par l'Article 1 de notre constitution : « *La France est une République indivisible, laïque, démocratique et sociale. Elle assure l'égalité devant la loi de tous les citoyens* ***sans distinction d'origine, de race ou de religion*** *».*

Le temps est à présent au rassemblement en dé-islamisant les débats pour traiter des véritables préoccupations qui nous touchent TOUS.

NOS VALEURS

Parce que nous voulons et recherchons le meilleur pour chaque citoyen

Excellence

Parce que nous sommes attachés à la liberté individuelle et collective

Liberté

Pour que chaque citoyen puisse s'assumer, c'est une question de dignité

Autonomie

Diversité

Parce que nous considérons la diversité comme source de richesse

Solidarité

Inspirée de notre éthique car nous ne pouvons laisser les plus vulnérables sur le bord de la route.

Ethique

Parce que Notre éthique nous permet de garantir justice, morale et équité

Responsabilité

Parce que nos propos sont mesurés et nous tenons compte de la réalité dans nos prises de position

LE LOGOTYPE

Trois espaces

A Gauche: Les lettres du sigle **UD** de l'**U**nion des **D**émocrates sont encerclées d'un ornement évoquant la stèle des tombes de ces soldats musulmans morts au combat et inhumés en France. Le dessin artistique de ces stèles funéraires a été conçu par le peintre français Étienne Dinet, lui-même converti à l'islam en 1913, et qui réalisa cette œuvre avec l'aide de savants musulmans.

Trois références

Au milieu: Le **blanc** central a été subtilement incarné par un croissant de lune parfaitement symbolique. Ce croissant est surélevé vers le haut par rapport au reste de la structure et semble s'élever vers la droite, signe qu'il est résolument tourné vers l'avenir.

Trois univers

A droite: Le sigle **MF** est inscrit sur un fond rouge. Ce rouge qui figure dans notre drapeau actuel, fut élaboré en 1124 par Suger de Saint-Denis (appelé aussi le «père de la patrie») pour symboliser le martyr du premier évêque de Paris. Il représente également ici le sang versé par les combattants musulmans qui se mélangeait à celui de tous ceux qui ont contribué à bâtir les fondations de notre Nation.

LES CARACTÈRES UTILISÉS

les lettres du sigle du parti (UDMF) ont été dessinées dans un style visuel rappelant une écriture calligraphique réalisée au roseau.

LA MÉMOIRE

Dans le repli identitaire actuel, il est également important de rappeler le sacrifice et l'apport des musulmans pour la Nation. Ils ont payé le prix du sang avant le droit du sol.

La Première Guerre

Durant la première guerre mondiale, la France a fait appel aux combattants d'Afrique, les **« indigènes »**.

C'est plus de 70 000 musulmans qui perdront la vie sur les champs de batailles.

La Mosquée de Paris

La Grande Mosquée de Paris est inaugurée le 15 juillet 1926 peu après la Première Guerre mondiale afin de rendre hommage aux 70 000 morts de confession musulmane qui avaient combattu pour la France.

La Grande Mosquée de Paris est inaugurée en présence du président Gaston Doumergue pour célébrer l'amitié franco-musulmane scellée dans le sang sur les champs de bataille et affirme que la République protège toutes les croyances.

La deuxième Guerre

Durant la seconde guerre mondiale , c'est 340 000 combattants d'Afrique qui viennent s' engager pour combattre l'Allemagne nazie.

90 000 musulmans y perdront la vie.

Les Musulmans Justes

Durant l'occupation allemande en France, la Grande Mosquée de Paris a servi de point de ralliement et de porte de sortie pour échapper aux nazis.

C'est le recteur de la mosquée, Si Kaddour Ben Ghabrit, qui s'est chargé de fournir aux familles juives des faux papiers en les faisant passer pour musulmans et en leur permettant de rejoindre les filières d'évasion. Mais après la guerre, seul le recteur de la mosquée sera décoré contrairement aux autres résistants musulmans qui n'eurent pas droit à la reconnaissance de la France.

Cette histoire est restée inconnue pendant plus d'un demi-siècle. Pas un seul musulman de France ne figure parmi les 23.000 «Justes parmi les nations» reconnus par Yad Vashem, l'institut israélien qui se consacre à la mémoire et à l'enseignement de la Shoah.

NOTRE COULEUR

L'or peut symboliser bien des choses comme le luxe ou la richesse. Pour l'UDMF, la véritable richesse est incarnée par l'Homme.

L'or symbolise également l'énergie, la spiritualité et l'**Éveil de la conscience**.

Il est urgent de faire évoluer les mentalité pour aller de l'avant et réunir les citoyens.

Voici donc les raisons qui nous ont naturellement poussés à faire de l'or notre couleur politique, mais une façon supplémentaire pour nous identifier plus efficacement.

NOS SLOGANS

- Agir pour ne plus subir
- La diversité est une source de richesse
- Pour que nos VOIX comptent

QUESTIONS USUELLES (1/7)

Pourquoi un parti pour les musulmans Français ?

Notre Parti n'est pas un parti confessionnel réservé aux Musulmans de France. Dire cela serait un contre sens par rapport à la Démocratie et à la République.

Nous œuvrons pour l'intérêt de toutes et de tous les citoyens français sans distinction de croyances ou d'idéologies. Nous désirons proposer une nouvelle vision, une nouvelle chance pour notre pays avec, comme atout, nos valeurs et notre éthique.

L'Union des Démocrates Musulmans Français a été fondée pour permettre aux Français, et notamment à ceux de confession musulmane d'apporter une alternative dans la société française, que ce soit dans les domaines économique, social ou politique. Nous ne sommes actuellement pas présents sur le terrain politique et c'est une lacune.

Tenez, par exemple, pour changer la vision et la stigmatisation que connait une catégorie de Français aujourd'hui, nous devons également intervenir pour contrer ces dérives véhiculés par certains de nos politiques. On se souvient tous des propos à l'encontre des Musulmans formulés par une partie de nos élus lors du débat sur l'identité nationale organisé en 2009 par le gouvernement Fillon.

Il est également difficile d'oublier les nombreux préjugés et clichés formulés sur la civilisation islamique, il n'y a pas d'ailleurs si longtemps, par Claude Guéant alors ministre de l'intérieur.

L'Islam semble être devenu aujourd'hui un thème de campagne de taille et nous ne pouvons plus rester silencieux plus longtemps.

Est-ce que l'Islam, dans un pays laïc et démocratique comme le nôtre, ce n'est pas un peu une incohérence ?

Ce serait en effet une incohérence si l'Islam était incompatible avec la notion de laïcité et de démocratie. Au sein des Démocrates Musulmans Français, nous séparons le religieux de la philosophie et de la morale qui émane de cette foi tout comme le font déjà très bien les partis traditionnels chrétiens qui prospèrent depuis longtemps en France.

C'est le cas du PDC, le Parti Démocrate-Chrétien de Christine Boutin, ancienne ministre du logement sous le gouvernement Fillon 1. C'est aussi le cas du Parti Républicain Chrétien, le PRC de Patrick Giovannoni et des autres fédérations chrétiennes.

La laïcité, contrairement au dévoiement qui en est fait aujourd'hui, n'est pas l'opposé de la foi. C'est la croyance, sincère et fraternelle, en une société meilleure, plus humaine et ouverte à l'Autre.

C'est un modèle louable que nous voulons défendre et que nous voulons faire respecter. C'est l'application de l'Article 1 de la constitution :

"*La France est une République indivisible, laïque, qui respecte toutes les croyances et toutes les religions.*«

En dehors du dogme, qu'est-ce qui vous sépare des courants politiques Chrétiens?

Ce qui nous unit tout d'abord, c'est le devoir de servir l'Homme en dehors de toutes ambitions purement matérialistes. Et en ce sens, la politique est un devoir sacré et spirituel. En revanche nous ne partageons pas la même vision sur la France et sur les citoyens. Les partis traditionnels chrétiens font campagne sur l'héritage chrétien en montrant les Musulmans comme des envahisseurs à combattre.

Christine Boutin, en plein débat sur l'identité nationale en 2009, au moment du référendum contre les minarets en Suisse, avait d'ailleurs clairement exposé cette triste réalité par ces mots "les minarets symbolise la terre d'islam et la France n'est pas une terre d'islam". Quant au PRC, dans un récent rapport, il insiste sur "la dangerosité de l'idéologie islamique qui a vocation à imposer un parti unique, une religion d'État asservissant la femme ainsi qu'une vision juridique de la société (charia) contraire à nos lois républicaines."

QUESTIONS USUELLES (3/7)

La peur de se voir envahir par un Islam barbare et fanatique est devenu un thème cher repris même par le gouvernement pour masquer les problèmes de fond de notre pays.

La vision des Démocrates Musulmans Français est basée sur la justice et la fraternité des peuples et nous ferons campagne avec nos valeurs universelles et avec toutes celles et ceux, chrétiens, juifs, athées ou agnostiques qui cherchent à retrouver un pays plus solidaire, égalitaire et fraternel car c'est cette France que nous aimons.

Le gouvernement cherche-t-il à masquer les problèmes de fond des Français avec la question sur l'Islam?

En effet, il s'agit là d'une stratégie de communication qui a déjà fait ses preuves par le passé. Prenons l'exemple des régionales de 2004 où pour éviter de parler des problèmes qui fragilisaient le gouvernement Raffarin, très critiqué à l'époque, Jacques Chirac avait lancé la commission Stasi qui a abouti sur une loi interdisant le port de signes ostentatoires à l'école.

C'était loin d'être la préoccupation des Français à l'époque mais au bout de quelques semaines tous les plateaux télé, tous les médias en ont parlé du matin au soir. Pour les régionales de 2010, la crise économique, le bouclier fiscal et les problèmes des Français ont été également masqués par le débat sur l'identité nationale et sur la loi qui s'en est suivi de l'interdiction du port du voile intégral dans les lieux publics.

Pour les présidentielles de 2012, le gouvernement a encore voulu utiliser la même stratégie avec le débat sur l'Islam et la laïcité avec l'application d'une nouvelle loi interdisant les prières de rue pour les Musulmans. Un pays qui interdit à une élève voilée d'avoir accès à la connaissance est en contradiction avec nos fondamentaux.

Que proposez-vous de faire pour inverser ce phénomène ?

Notre projet est donc une réponse politique pour recadrer les politiques sur ces dérives et stratégies très peu laïques. Faire changer les mentalités et la situation que connait la France, ne peut se faire sans la mobilisation de tous les citoyens qui se retrouvent dans nos valeurs et autour d'un vote massif.

Nous proposons donc à toutes celles et ceux qui veulent changer cette société en marge avec l'idéologie républicaine, de nous rejoindre pour faire respecter leur voix et leurs convictions.

QUESTIONS USUELLES (4/7)

C'est quoi, au juste, un Démocrate Musulman?

Dans le débat médiatique, lancé par certains intellectuels et leaders politiques, on sous-entend que les Français de confession musulmane ne sont pas compatibles avec la Démocratie.

Pourtant, le vivre-ensemble, la moralité, le respect profond envers les autres communautés, l'importance envers la famille, les personnes âgées, la solidarité, l'entraide, la charité et le combat contre l'injustice sont justement les valeurs qui nous animent..

Elles sont un atout indéniable dans la société dans laquelle nous vivons car elles portent les fondements même de la Démocratie.

Mais c'est parce que nous sommes autant attachés au concept de démocratie que nous nous mobilisons aujourd'hui car nous ne partageons malheureusement pas la même vision de la chose avec les démocrates libéraux, socialistes ni même sociaux-démocrates.

Diviser, stigmatiser les citoyens entre eux, ne pas protéger les plus fragiles ni dénoncer les injustices et être asservi au monde de la finance, ce n'est pas en cela que nous croyons.

Pourquoi votre mouvement n'est-il pas mieux connu du grand public?

L'UDMF s'est formée récemment. Il nous faudra donc du temps pour nous faire entendre, pour nous faire comprendre et enfin pour convaincre. Le but étant de gagner progressivement les moments électoraux à venir en conquérant de nouveaux adhérents, des militants, des sympathisants, des quartiers, des villages, des villes, des sièges et des élus.

Les organisations que nous connaissons ont mis presque 10 ans pour se forger un nom et une identité. Avec ce qu'est devenu la politique il semble évident que cela sera encore plus long pour influencer et initier un changement de mentalités.

Il y a donc des jalons importants à mettre en place pour y parvenir.

QUESTIONS USUELLES (5/7)

Il est vrai que pour une grande majorité de personnes il faut, pour exister, faire du bruit rapidement, s'associer avec des partenaires déjà reconnus et développer un arsenal logistique et médiatique s'appuyant sur tout un tas de nouvelles technologies.

Pour nous, développer une nouvelle approche de la société française doit s'accompagner avant tout par une vraie maturité du discours et des idées afin de les diffuser en profondeur auprès du citoyen.

Parce qu'à quoi bon faire du bruit si le son qui l'accompagne n'est pas audible ou compris du public ?

A quoi bon inonder les médias et réseaux sociaux d'images si elles ne servent pas à construire une pensée commune et durable, responsable et respectueuse de nos valeurs ?

Est-ce que vous pensez sérieusement que l'UDMF parviendra à se faire entendre dans un pays comme la France ?

Nous nous sommes engagés dans un combat que beaucoup prédisent comme perdu d'avance, puisque la pensée unique voudrait qu'un combat puisse n'être envisagé que sous la condition que la victoire et la facilité s'en trouvent à portée de main.

À l'UDMF nous partons d'un autre concept. La maîtrise de la défaite ou du succès n'est pas en notre pouvoir.

Notre seule certitude est notre intention humaniste et sincère de changer le monde dans lequel nous vivons. Si l'Homme ne se dresse pas pour embrasser une juste cause dans son existence alors il risque fort de ne jamais se redresser.

C'est ainsi que se sont libérés des peuples et que les chaînes du désespoir se sont brisées.

Si la politique ne sait plus défendre la veuve et l'orphelin, condamner le blâmable et se battre contre l'injustice alors celui-ci n'a plus aucun pouvoir.

QUESTIONS USUELLES (6/7)

Nous sommes conscients du contexte dans lequel nous sommes et nous savions que notre formation politique serait naturellement critiquée.

Nous avons d'abord été taxés d'illettrés un certain temps pour mieux coller au cliché de l'étranger analphabète en transit puis par l'islamiste en puissance pour marginaliser davantage notre mouvement.

Pourtant, ce que nous avons réalisé en un temps record, est exceptionnel.

Nous avons, en effet, profondément marqué de notre ADN le paysage politique français et son Histoire.

Patiemment et sans faiblir, nous avons réuni plusieurs milliers de sympathisants aux travers de nos régions, participé à des élections locales et régionales très remarquées et remarquables, placé un projet phare pour la mémoire de notre Nation au cœur des débats et acquis nos tous premiers sièges et élus.

C'est donc un bilan extrêmement prometteur et encourageant que nous pouvons d'ores et déjà présenter et partager.

Vous parlez, dans votre programme de libérer la femme. Vous ne confondez pas plutôt avec la position de la femme en Islam ?

Nous sommes malheureusement abusés par de nombreux clichés qui prétendraient que d'un côté la femme musulmane serait prisonnière de l'homme, une femme "objet" et de l'autre, la femme occidentale qui serait, elle, une femme libérée et l'égale de l'homme.

La position de la femme en Islam est loin d'être celle largement diffusée dans les médias et qui contribue à propager l'amalgame entre pratique tribale et les fondements même de la religion musulmane.

L'Islam, contrairement à ce que l'on sous-entend aujourd'hui, est venu libérer la femme de la position dégradante dans laquelle elle se trouvait avant son avènement.

Étrangement, les premières attaques contre l'Islam, portaient déjà essentiellement sur la position de la femme.

QUESTIONS USUELLES (7/7)

De nombreux droits lui avaient été octroyés comme ceux de demander librement la main d'un homme, de s'exprimer en public, de travailler et même, à l'inverse des autres religions monothéistes, de demander le divorce.

Pour tous ces droits, l'Islam avait été assimilé à une religion de femmes pour les femmes.

Aujourd'hui, l'Islam est toujours autant attaqué par rapport à la position de la femme mais dans un sens inversé; une religion d'hommes faite pour les hommes.

Et nous finirons par cette citation de Voltaire dans "Questions sur l'encyclopédie" pour illustrer ces propos:

"Ce fut principalement contre les Turcs devenus mahométans que nos moines écrivirent tant de livres, lorsqu'on ne pouvait guère répondre autrement aux conquérants de Constantinople. Nos auteurs, qui sont en beaucoup plus grand nombre que les janissaires, n'eurent pas beaucoup de peine à mettre nos femmes dans leur parti : ils leur persuadèrent que Mahomet ne les regardait pas comme des animaux intelligents ; qu'elles étaient toutes esclaves par les lois de l'Alcoran ; qu'elles ne possédaient aucun bien dans ce monde, et que dans l'autre elles n'avaient aucune part au paradis. Tout cela est d'une fausseté évidente ; et tout cela a été cru fermement."

SUIVEZ-NOUS AUSSI SUR

VOTRE DON EST ESSENTIEL

Carte bancaire en ligne

Compte PayPal

Chèque Bancaire

Virement Bancaire